ST. JOHANNES
KATH. KRIPPE & KINDERGARTEN

Kontakt / Adresse

St. Johannes
Kath. Krippe und Kindergarten

St.-Johannes-Straße 6
90522 Oberasbach
Tel.: 0911- 69 16 09

Mail: st.johannes.oas@kita.erzbistum-bamberg.de
Web: www.kita.erzbistum-bamberg.de

ST. JOHANNES
KATH. KRIPPE & KINDERGARTEN

KLEIN REINGEHEN
GROSS RAUSKOMMEN

EINE KLEINE FÜHRUNG DURCH UNSER HAUS

ERKENNEN FÖRDERN ENTWICKELN

„Wenn Du ein Schiff bauen willst, fang nicht an, Holz zusammenzutragen, Bretter zu schneiden und Arbeit zu verteilen, sondern wecke in den Männern die Sehnsucht nach dem großen weiten Meer."

Antoine de Saint-Exupéry

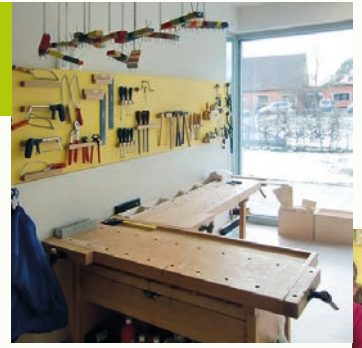

Liebe Eltern und Interessierte,
unser Haus wurde für Kinder erdacht, modern und funktional gebaut und mit viel Liebe zum Detail ausgestattet. Es wurden Räume geschaffen, in denen sich Kinder wohl fühlen und eine ästhetische, gepflegte und vorbereitete Umgebung vorfinden.

Damit haben wir hervorragende Voraussetzungen für unsere spannende Arbeit mit Kindern. Diese besteht aus unserem Konzept mit klaren Tagesstrukturen, Ordnung und Fürsorge, liebevoller Führung und Anwendung der Montessori-Pädagogik.

Wir sehen es als unseren Auftrag an, Ihr Kind mit seinen Neigungen zu erkennen, diese zu fördern und einen Rucksack zu packen mit Selbstvertrauen, Spaß am spielerischen Lernen und wichtigen sozialen Fähigkeiten. So ist Ihr Kind auf die nächsten wichtigen Schritte in seinem Leben bestens vorbereitet.

Gerne laden wir Sie ein, mit dieser Broschüre einen ersten Eindruck zu gewinnen.

Die Mitarbeiter(innen)
St. Johannes, Kath. Krippe und Kindergarten

UNSER HAUS

Unser Haus ist so konzipiert, dass Raum für insgesamt 124 Kinder zur Verfügung steht.

KRIPPE: 2 GRUPPEN

1 bis 3 Jahre
max. 12 Kinder je Gruppe

KINDERGARTEN: 4 GRUPPEN

3 bis 6 Jahre
max. 25 Kinder je Gruppe

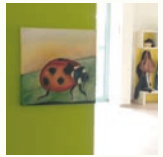

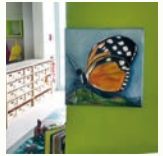

Unsere Krippe ist großzügig mit Bereichen für Spielen, Ruhen und Körperpflege ausgestattet.

Der Kindergarten hat für jede einzelne Gruppe ein Spielzimmer, den Gruppenraum, ein Nebenzimmer und eigene Toiletten sowie großzügige, bespielbare Gaderobenbereiche und eine kleine Werkstatt.

Gemeinschaftlich werden Turnraum, Bücherei, Küche, Dachterrasse und Garten genutzt.

EINE EIGENE KÜCHE

Ein junger Mensch braucht gutes Essen als wesentlichen Baustein für seine Entwicklung. So kann er wachsen und sich entfalten - Körper und Geist.

Damit wir auch hier Ihrem Kind das Beste bieten können, leisten wir uns eine eigene Küche.

Unsere festangestellte Köchin darf dabei auf hochwertige Produkte und beste Zutaten zurückgreifen und die leckeren Speisen ganz frisch und dampfend auf den Tisch bringen.

Gemeinsam mit den Kindern wird der Essbereich mit großer Sorgfalt eingedeckt. Wir beginnen immer mit Rohkost und Salat und pflegen eine liebevolle und harmonische Tischkultur.

Eigene Köchin

Bei uns wird täglich frisch gekocht.

Hhmmm. ...
.. sehr Lecker!

FÜR DAS GLÜCKLICHE KIND

UNSERE PÄDAGOGIK

Wir agieren im Hintergrund und erkennen durch aufmerksame Beobachtung des Kindes, wann wir gebraucht werden.

UNSERE ELTERN

Sie tragen dazu bei, dass in unserem Haus eine wertschätzende und familiäre Atmosphäre herrscht und bringen für eine gute Zusammenarbeit Offenheit, Geduld, Kontaktfreude und Dialogbereitschaft mit.

„Der Mensch, wenn er werden soll, was er werden muss, muss als Kind das sein und tun, was ihn als Kind glücklich macht."

UNSERE GASTGEBER(INNEN)

Das Haus besteht aus 4 Kindergartengruppen und 2 Krippengruppen. So haben wir täglich 124 junge Gäste. Damit diese sich rundum wohlfühlen haben wir 17 pädagogische Gastgeberinnen.

UNSER GLAUBE

Wir sind katholisch und möchten dazu beitragen, dass Kinder im Vertrauen auf Gott aufwachsen und ein Leben lang im Glauben zuhause sein können.
Wir gehören der Kirchengemeinde St. Johannes an und sind dort im täglichen Leben gut eingebettet.

DER PÄDAGOGISCHE DREIKLANG

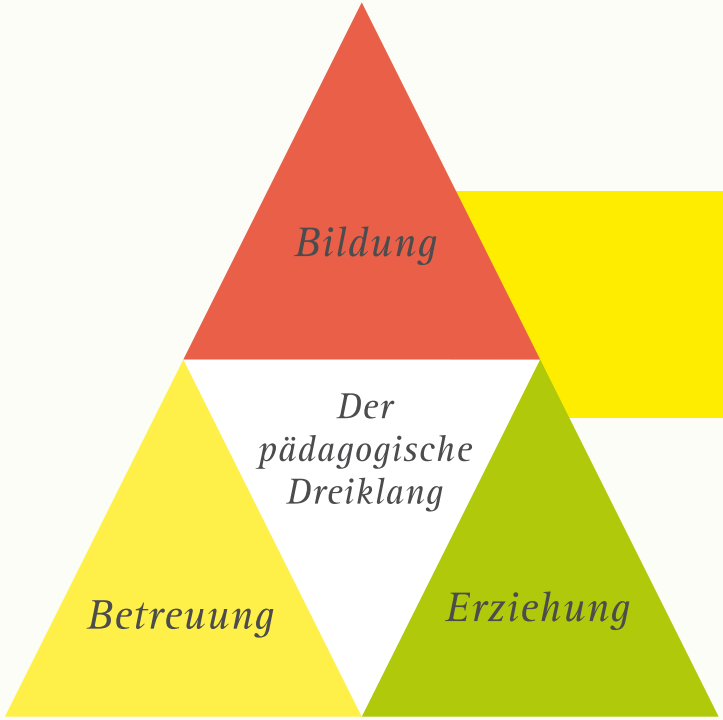

Die kindliche Arbeit ist ebenso wertzuschätzen wie die des Erwachsenen.

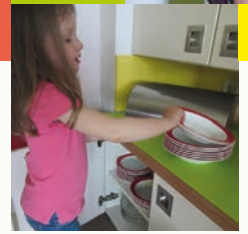

Der Bayerische Bildungs- und Erziehungsplan gibt uns Leitlinien für unsere Arbeit am Kind vor, so dass eine ganzheitliche Bildung an die uns Anvertrauten herangetragen wird.

Wir, das pädagogische Personal, verstehen uns als dienender Wegbegleiter der jungen Menschen und möchten die aus der Entwicklungs- und Persönlichkeitspsychologie bekannten drei Grundbedürfnisse des Menschen zufriedenstellen.

Diese sind:

- *das Bedürfnis nach sozialer Eingebundenheit*
- *das Bedürfnis nach Autonomie*
- *das Bedürfnis nach Kompetenz*

Seit vielen Jahren wird in unserem Haus an das pädagogische Konzept „Maria Montessori" angelehnt, gearbeitet.

Montessori bezeichnet das Spielen als die kindliche Arbeit, die es ebenso wertzuschätzen gilt wie die des Erwachsenen. Das Kind braucht im Spiel Konzentration, Ausdauer und Motivation, um Erfolgserlebnisse zu haben. Die Aufgabe der Erziehenden muss also sein, dem Kind diese Umgebung zu bieten.

SO ARBEITEN WIR

Von der äußeren zur inneren Ordnung:
Wir bereiten den Gruppenraum täglich ästhetisch und einladend vor.

Beobachtung:
Maßgebend für unsere pädagogische Arbeit ist das Erkennen der kindlichen Bdürfnisse, Neigungen und Potentiale.

Lernwege und Tempo:
Wir achten und respektieren den individuellen Entwicklungsstand des Kindes.

Das Material:
Es soll durch Form und Farbe die Aufmerksamkeit fesseln, Fehlerkontrollen einschließen und selbstständiges Lernen ermöglichen.

Die pädagogische Arbeit:
In Achtung vor dem Kinde wird beobachtet - mit Demut und Geduld.

Selbstbildung:
Die Umwelt und alles das Kind Umgebende darf selbst entdeckt werden.

Konzentration:
Durch das wiederholte Tun erschließt sich das Kind seine Umwelt und deren Prozesse.

Darbietung des Materials:
Mit langsamen und deutlichen Bewegungen wird der vollständige Ablauf einer Übung vorgeführt, damit das Kind diese nachahmen kann.

Freie Wahl der Arbeit:
Entsprechend seiner kindlichen Eigenmotivation wählt das Kind sein Arbeitsmaterial aus.

Die vorbereitete Umgebung:
Sie schafft Spielanreize und motiviert zum Tätigwerden.

EIN JAHR BEI UNS

Das Kirchenjahr:

Erntedank- und Palmsonntagsgottesdienst

Kleinkindgottesdienste

Martinsfest und Martinimarkt

Nikolausbesuch in Kinderkrippe und Kindergarten

Advents- und Weihnachtszeit

Pfarrfest

Das Aktionsjahr:

Elternabende

Schulkinderausflug

Sommerfeste

Kinderausflüge

Abschiedsgottesdienst

Jahresthema-Aktionen

Eltern- und Kindergartenfeste

Das Elternjahr:

Elternbeiratswahl

Kleiderbasare

Zeltwochenende

Sitzungen

Gartenaktionen

Teilhabe am kulturellen und gesellschaftlichen Leben nach unserem Motto:

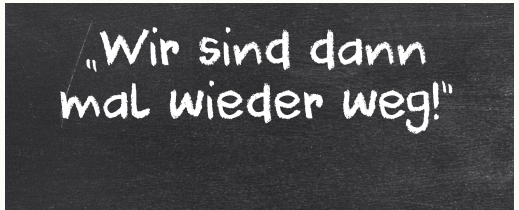

EIN TAG IN UNSEREM KINDERGARTEN

UNSERE AKTIVITÄTEN:

Scherenführerschein
Bleistiftführerschein
Formenführerschein
Bücherei
Turnen
Werken
Freispiel
Freiarbeit
Kreativität
Ausflüge
Spaziergänge
Spielen im Garten
Besuch der anliegenden Spielplätze
Lesepaten
Forschen und Experimentieren
Geburtstagsfeiern
Vorschule
Arbeiten mit Montessori-Material

7:00 - 8:30 UHR ANKOMMEN

Die kleinen Gäste treffen ein.

8:30 UHR MORGENKREIS

Wir begrüßen uns und starten gemeinsam in den Tag.

9:00 - 12:00 UHR AKTIVITÄTEN

Hier wird gebastelt, gelernt und gemeinsam die Welt erforscht.

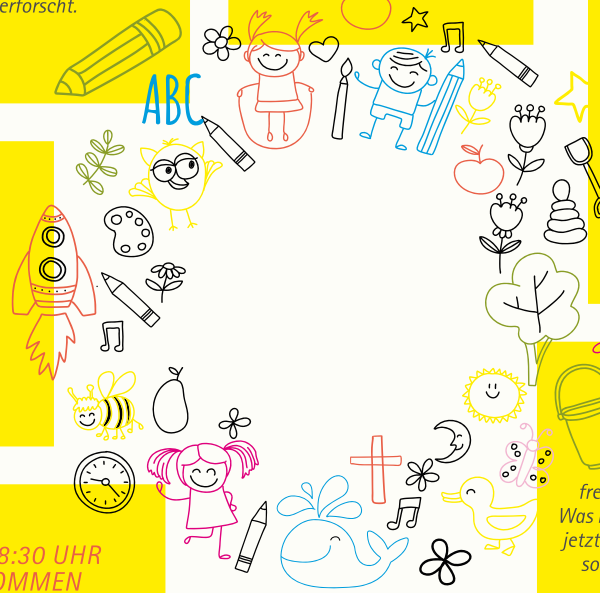

12:00 UHR MITTAGESSEN

Wir essen am schön gedeckten Tisch. Bei uns wird täglich in der eigenen Küche frisch gekocht.

13:00 UHR RUHEZEIT

Jetzt ist Zeit für ein Power Napping. Seele einfach baumeln lassen, Kraft und Energie sammeln für die zweite Tageshälfte.

14:00 UHR SPIELEN

Jetzt ist die richtige Zeit für freies Spiel und Kreativität. Was morgens gelernt wird, kann jetzt gut angewendet werden - so lang, bis es wieder nach Hause geht.

EIN TAG IN UNSERER KRIPPE

UNSERE AKTIVITÄTEN:

Freispiel
Spiele im Garten
Sinneserfahrungen
Turnen / freies Bewegen
Bücherei
Zeit für Körperpflege
Kreativ- und Bastelangebote
Kennenlernen des Montessori-Materials
Ausflüge - soweit uns die kleinen Füße tragen
Vorlesezeit
Geburtstage feiern
Eingewöhnungszeit

7:00 - 8:30 UHR ANKOMMEN

Die kleinen Gäste treffen ein.

8:30 UHR MORGENKREIS BROTZEIT

Wir begrüßen uns und starten gemeinsam in den Tag.

9:00 - 11:30 UHR AKTIVITÄTEN

Hier wird gebastelt, gelernt und gemeinsam die Welt erforscht.

11:30 UHR MITTAGESSEN

Wir essen am schön gedeckten Tisch. Bei uns wird täglich in der eigenen Küche frisch gekocht.

12:30 UHR RUHEZEIT

Ab in die „Heia". Kraft und Energie sammeln für die zweite Tageshälfte.

14:00 UHR SPIELEN

Jetzt ist die richtige Zeit für freies Spiel, größer werden, die Welt auf eigenen Beinen erkunden - so lang, bis es wieder nach Hause geht.

UNSERE ZEITEN

Öffnungszeiten:

Montag	07:00	-	16:00 Uhr
Dienstag	07:00	-	16:00 Uhr
Mittwoch	07:00	-	16:00 Uhr
Donnerstag	07:00	-	16:00 Uhr
Freitag	07:00	-	15:00 Uhr

Bringzeit:

täglich:	07:00	-	08:30 Uhr

Abholzeiten:

Kindergarten

täglich:	11:45	-	12:00 Uhr
	12:45	-	13:00 Uhr
gleitend ab	13:45 Uhr		

Kinderkrippe

täglich:	11:45	-	12:00 Uhr
gleitend ab	14:00 Uhr		

Schließzeiten:

gewöhnlich ist unser Haus zu folgenden Zeiten geschlossen:

- die zweite Schulferienwoche zu Pfingsten
- die letzten drei Augustwochen
- Weihnachten bis zum Heilige-Drei-Königstag
- Rosenmontag
- Faschingsdienstag
- Vorschulkinder-Ausflug (ein Tag im Juli)

ANMELDUNG

Immer am letzten Dienstag im Monat:

für Kindergarten	14:00 Uhr
für Kinderkrippe	15:00 Uhr

Bitte vorab telefonisch Kontakt aufnehmen.

ST. JOHANNES
Kath. Krippe und Kindergarten

Leitung: Astrid Müller-Schimm

St.-Johannes-Straße 6
90522 Oberasbach
Tel.: 0911 - 69 16 09

Mail: st.johannes.oas@kita.erzbistum-bamberg.de
Web: www.kita.erzbistum-bamberg.de

Träger: Gesamtkirchengemeinde
Katholisches Dekanat Fürth

Bankverbindungen:
Sparkasse Fürth
IBAN: DE49 762 500 000 190 100 925
BIC: BYLADEM1SFU

SPENDENKONTO
Förderverein St. Johannes
Kath. Krippe und Kindergarten e. V.
IBAN: DE04 762 500 000 040 815 243
BIC: BYLADEM1SFU